

**Comune di Mignanego**  
**Relazione illustrativa**  
**finanziaria**  
**c.c.d.i. 2019**

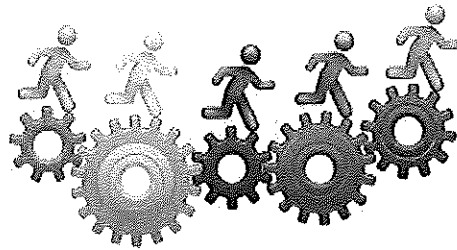

## Relazione illustrativa finanziaria

### Modulo I - La costituzione del Fondo per la contrattazione integrativa

Il Fondo per lo sviluppo delle risorse umane per l'anno 2019 ha seguito il seguente iter:

- Delibera Giunta Comunale n. 35 del 04/06/2018 di costituzione delegazione di parte datoriale di cui al titolo II "Relazioni sindacali" del CCNL 21 Febbraio 2018;
- Delibera Giunta Comunale n. 44 del 09/07/2018 di approvazione del piano degli obiettivi, con performance organizzativa di ente anno 2018/2020;
- Delibera Giunta Comunale n. 1 del 16/01/2019 di approvazione del Piano esecutivo di gestione 2019 provvisorio;
- Determinazione n. 34 del 01/03/2019 del Responsabile Area Finanziaria/Affari Generali di costituzione del fondo delle risorse decentrate per l'anno 2019;
- Delibera Giunta Comunale n. 11 del 11/03/2019 di indirizzo della Giunta Comunale alla delegazione di parte pubblica e per la costituzione del Fondo 2019;

### Sezione I - Risorse fisse aventi carattere di certezza e stabilità

Il fondo destinato alle politiche di sviluppo delle risorse umane ed alla produttività, in applicazione dell'art. 67 del CCNL del 21.05.2018, per l'anno 2019 risulta, come da allegato schema di costituzione del Fondo così riepilogato:

<b>RISORSE FISSE AVENTI CARATTERE DI CERTEZZA E STABILITÀ</b>	
<b>Totale Risorse storiche - Unico importo consolidato art. 67 c. 1 CCNL 21.05.2018</b>	<b>62.728,43</b>
<b>Incrementi stabili art. 67 c.2 CCNL 2018</b>	
Art. 67 c. 2 lett. c) CCNL 2018 - RIA e assegni ad personam	1.266,98
<b>Totale incrementi stabili art. 67 c.2 CCNL 2018</b>	<b>1.266,98</b>
<b>Incrementi con carattere di certezza e stabilità NON soggetti al limite</b>	
Art. 67 c. 2 lett. b) CCNL 2018 - Rivalutazione delle PEO	1.746,46
Art. 67 c. 2 lett. a) CCNL 2018 - Incremento 83,20 a valere dal 2019	1.580,80
<b>Totale altri incrementi con carattere di certezza e stabilità</b>	<b>3.327,26</b>
<b>TOTALE RISORSE FISSE AVENTI CARATTERE DI CERTEZZA E STABILITÀ</b>	<b>67.322,67</b>

**Sezione II - Risorse variabili**

Quali voci variabili di cui all'art. 67 comma 3 CCNL 21.5.2018 sono state stanziare:

<b>RISORSE VARIABILI</b>	
<b>Risorse variabili sottoposte al limite</b>	
Art. 67 c. 4 CCNL 2018	4.159,08
Art. 67 c. 5 lett. b) CCNL 2018 - Obiettivi dell'Ente	1.733,02
<b>TOTALE VOCI VARIABILI sottoposte al limite</b>	<b>5.892,10</b>
<b>Risorse variabili NON sottoposte al limite</b>	
Art. 68 c. 1 CCNL 2018 - Risparmi Fondo Anno Precedente	3.401,76
Art. 67 c. 3 lett. e) CCNL 2018 - Risparmi Fondo Straordinario Anno Precedente	4.984,70
<b>TOTALE VOCI VARIABILI NON sottoposte al limite</b>	<b>8.386,46</b>
<b>TOTALE RISORSE VARIABILI</b>	<b>14.278,56</b>

**Sezione III - (eventuali) Decurtazioni del Fondo**

<b>DECURTAZIONI SULLE RISORSE AVENTI CARATTERE DI CERTEZZA E STABILITA' (a detrarre)</b>	
Decurtazione parte stabile operate nel periodo 2011/2014 ai sensi dell'art. 9 C. 2 bis L.122/2010 secondo periodo	0,00
Decurtazioni PARTE STABILE operate nel 2016 per cessazioni e rispetto limite 2015	1.608,42
Decurtazione parte stabile per rispetto limite 2016	0,00
<b>TOTALE DECURTAZIONI AVENTI CARATTERE DI CERTEZZA E STABILITA'</b>	<b>1.608,42</b>

<b>DECURTAZIONI RISORSE VARIABILI</b>	
<b>Risorse variabili sottoposte al limite</b>	
Decurtazione parte variabile operate nel periodo 2011/2014 ai sensi dell'art. 9 C. 2 bis L.122/2010 secondo periodo	0,00
Decurtazioni PARTE variabile operate nel 2016 per cessazioni e rispetto limite 2015	183,57
Decurtazione parte variabile per rispetto limite 2016	0,00
<b>TOTALE DECURTAZIONI PARTE VARIABILI</b>	<b>183,57</b>
<b>TOTALE DECURTAZIONI</b>	<b>1.791,99</b>

*Si evidenzia che il secondo periodo dell'art. 9 c. 2 bis del DL 78/2010 convertito con modificazioni nella legge n. 122/2010, inserito dalla Legge di Stabilità 2014 (Legge n. 147/2013) all'art. 1, comma 456, stabilisce "che: «A decorrere dal 1° gennaio 2015, le risorse destinate annualmente al trattamento economico accessorio sono decurtate di un importo pari alle riduzioni operate per effetto del precedente periodo»*

*Pertanto, a partire dall'anno 2015 le risorse decentrate dovranno essere ridotte dell'importo decurtato per il triennio 2011/2014, mediante la conferma della quota di decurtazione operata nell'anno 2014 per cessazioni e rispetto del 2010 (Circolare RGS n. 20 del 8.5.2015).*

Nel periodo 2011-2014 non risultano decurtazioni rispetto ai vincoli sul fondo 2010 e pertanto non vi sono differenze che dovranno generare la riduzione del fondo del 2019.

*Si evidenzia che l'art. 1 c. 236 della L. 208/2015 prevedeva che a decorrere dal 1° gennaio 2016 (nelle more dell'adozione dei decreti legislativi attuativi degli articoli 11 e 17 della legge 7 agosto 2015, n. 124, con particolare riferimento all'omogeneizzazione del trattamento economico fondamentale e accessorio della dirigenza), l'ammontare complessivo delle risorse destinate annualmente al trattamento accessorio del personale non può superare il corrispondente importo dell'anno 2010. Lo stesso comma disponeva la riduzione in misura proporzionale dello stesso in conseguenza della cessazione dal servizio di una o più unità di personale dipendente (tenendo conto del personale assumibile ai sensi della normativa vigente).*

*Si evidenzia inoltre che l'art. 23 del D.Lgs. 75/2017 ha stabilito che "a decorrere dal 1° gennaio 2017, l'ammontare complessivo delle risorse destinate annualmente al trattamento accessorio del personale, anche di livello dirigenziale, di ciascuna delle amministrazioni pubbliche di cui all'articolo 1, comma 2, del decreto legislativo 30 marzo 2001, n. 165, non può superare il corrispondente importo determinato per l'anno 2016. A decorrere dalla predetta data l'articolo 1, comma 236, della legge 28 dicembre 2015, n. 208 è abrogato."*

*Nell'anno 2016 risultano decurtazioni rispetto ai vincoli sul fondo 2015 e pertanto vi sono differenze che dovranno generare una riduzione del fondo del anno, a tal fine si inserisce la decurtazione pari a 1.791,99*

Si precisa che il totale del fondo (solo voci soggette al blocco) per l'anno 2019 al netto delle decurtazioni è pari ad € 68.095,52.

Pertanto si attesta che il fondo 2019 risulta non superiore al fondo anno 2016 (Tali valori non includono avvocatura, ISTAT, di cui art. 67 comma 3 lett. c CCNL 21.5.2018, importi di cui all'art. 67 comma 3 lett. c CCNL 21.5.2018, importi di cui all'art. 67 comma 3 lett. a, ove tale attività non risulti ordinariamente resa dall'Amministrazione precedentemente l'entrata in vigore del D.Lgs 75/2017, importi di cui all'art. 67 comma 2 lett.b, economie del fondo dell'anno precedente e economie del fondo straordinario anno precedente).

#### **Sezione IV - Sintesi della costituzione del Fondo sottoposto a certificazione**

TOTALE Risorse fisse aventi carattere di certezza e stabilità (A)	67.322,67
TOTALE decurtazioni aventi carattere di certezza e stabilità (B)	1.608,42
TOTALE Risorse fisse aventi carattere di certezza e stabilità DOPO LE DECURTAZIONI (A-B)	65.714,25
TOTALE Risorse variabili (C)	14.278,56
DECURTAZIONI sulle voci variabili (D)	183,57
Totale risorse variabili dopo le decurtazioni (C-D)	14.094,99
<b>TOTALE FONDO (A-B)+ (C-D)</b>	<b>79.809,24</b>

#### **Sezione V - Risorse temporaneamente allocate all'esterno del fondo**

Parte non pertinente allo specifico accordo illustrato.

Si precisa che ai sensi dell'Art. 33 del CCNL 22.1.2004 l'indennità di comparto prevede una parte di risorse a carico del bilancio (cosiddetta quota a) e una parte a carico delle risorse decentrate (cosiddette quote b e c).

### **Modulo II - Definizione delle poste di destinazione del Fondo per la contrattazione integrativa**

#### **Sezione I - Destinazioni non disponibili alla contrattazione integrativa o comunque non regolate specificamente dal Contratto Integrativo sottoposto a certificazione**

Per l'anno 2019 con la determina di costituzione del Fondo n. 34 del 01/03/2019 il Responsabile Area Finanziaria/Affari Generali ha reso indisponibile alla contrattazione ai sensi dell'art. 68 comma 1 del CCNL 21.5.2018 alcuni compensi gravanti sul fondo (indennità di comparto, progressioni economiche) poiché già determinate negli anni precedenti.

Vanno, inoltre, sottratte alla contrattazione le risorse non regolate specificatamente dal Contratto Integrativo poiché regolate nelle annualità precedenti.

<b>UTILIZZO RISORSE NON DISPONIBILI ALLA CONTRATTAZIONE</b>	2019
Progressioni economiche STORICHE	42.313,96
Indennità di comparto art. 33 CCNL 22.01.04, quota a carico fondo	9.490,83
<b>Totale utilizzo risorse stabili</b>	<b>51.804,79</b>
<b>TOTALE RISORSE NON REGOLATE SPECIFICAMENTE DAL CONTRATTO INTEGRATIVO</b>	<b>51.804,79</b>

**Sezione II - Destinazioni specificamente regolate dal Contratto Integrativo**

<b>DESTINAZIONI REGOLATE SPECIFICAMENTE DAL CONTRATTO INTEGRATIVO</b>	2019
Progressioni economiche specificatamente contratte nel CCDI dell'anno	8.253,32
Indennità condizioni di lavoro Art. 70 bis CCNL 2018 (Maneggio valori, attività disagiate e esposte a rischi)	1.350,00
Indennità specifiche Responsabilità art. 70 quinquies c. 1 CCNL 2018 (ex art. 17 lett. f)	6.000,00
Indennità specifiche Responsabilità art. 70 quinquies c. 1 CCNL 2018 (ex art. 17 lett. i)	700,00
Premi collegati alla performance individuale - art. 68 c. 2 lett. b) CCNL 2018	6.429,88
Indennità di <b>servizio esterno</b> – art. 56 quinquies CCNL 2018 (Vigilanza)	273,00
Quota recupero somme (Art. 4 DL 16/2014 Salva Roma Ter)	4.998,25
<b>TOTALE RISORSE REGOLATE SPECIFICAMENTE DAL CONTRATTO INTEGRATIVO</b>	<b>28.004,45</b>

### **Sezione III - (eventuali) Destinazioni ancora da regolare**

Parte non pertinente allo specifico accordo illustrato.

### **Sezione IV - Sintesi della definizione delle poste di destinazione del Fondo per la contrattazione integrativa sottoposto a certificazione**

<b>TOTALE RISORSE non regolate specificamente dal Contratto Integrativo (A)</b>	51.804,79	+
<b>TOTALE RISORSE regolate specificamente dal Contratto Integrativo (B)</b>	28.004,45	=
<b>TOTALE UTILIZZO (A+B)</b>	79.809,24	
<b>TOTALE DESTINAZIONI ANCORA DA REGOLARE [TOTALE FONDO - (A+B)]</b>	0,00	

### **Sezione V Destinazioni temporaneamente allocate all'esterno del fondo**

Parte non pertinente allo specifico accordo illustrato.

Si precisa che ai sensi dell'Art. 33 del CCNL 22.1.2004 l'indennità di comparto prevede una parte di risorse a carico del bilancio (cosiddetta quota a) e una parte a carico delle risorse decentrate (cosiddette quote b e c).

### **Sezione VI - Attestazione motivata, dal punto di vista tecnico-finanziario, del rispetto di vincoli di carattere generale**

La presente relazione, in ossequio a quanto disposto dall'art. 40 c. 3 sexies del D.Lgs 165/2001, così come modificato dal D. Lgs 150/2009 persegue l'obiettivo di fornire una puntuale e dettagliata relazione, dal punto di vista finanziario, circa le risorse economiche costituenti il fondo per le risorse decentrate e, dal punto di vista tecnico, per illustrare le scelte effettuate e la coerenza di queste con le direttive dell'Amministrazione.

Con la presente si attesta:

a) Il rispetto della copertura delle risorse destinate a finanziare indennità di carattere certo e continuativo con risorse stabili e consolidate.

Come evidenziato dalle precedenti sezioni, le indennità fisse di carattere certo e continuativo (PEO, Indennità di comparto) pari a € 60.058,11 sono completamente finanziate dalle risorse stabili pari ad € 65.714,25.

b) Il rispetto del principio di attribuzione selettiva degli incentivi economici.

Le previsioni sono coerenti con le disposizioni in materia di meritocrazia e premialità in quanto viene applicato il Sistema di Valutazione e Misurazione della Performance, adeguato al D.lgs 150/2009 e all'art. 68 comma lett. a-b del CCNL 21.5.2018.

Le risorse destinate alla produttività saranno riconosciute attraverso la predisposizione di obiettivi strategici ed operativi dell'Amministrazione (contenuti nel Piano Performance), al fine di contribuire al raggiungimento dei risultati previsti negli strumenti di pianificazione e gestione.

c) Il rispetto del principio di selettività delle progressioni di carriera.

In particolare, si evidenzia che è prevista l'effettuazione di progressioni orizzontali che saranno attribuite secondo il regolamento allegato al c.c.d.i. sottoscritto. Eventuali resti nella distribuzione saranno ridistribuiti nella produttività.

**Modulo III - Schema generale riassuntivo del Fondo per la contrattazione integrativa e confronto con il corrispondente Fondo certificato dell'anno precedente**

In dettaglio:

Tabella 1				
COSTITUZIONE DEL FONDO	Fondo 2019 (A)			
<b>Risorse fisse aventi carattere di certezza e stabilità</b>				
<b>Risorse storiche</b>				
Unico importo consolidato anno 2017 (art. 67 c. 1 Ccnl EELL 2018)	62.728,43			
<b>Incrementi stabili art. 67 c.2 CCNL 2018</b>				
Art. 67 c. 2 lett. c) CCNL 2018 - RIA e assegni ad personam	1.266,98			
<b>Incrementi con carattere di certezza e stabilità NON soggetti al limite</b>				
Art. 67 c. 2 lett. b) CCNL 2018 - Rivalutazione delle PEO	1.746,46			
Art. 67 c. 2 lett. a) CCNL 2018 Incremento 83,20 a valere dal 2019	1.580,80			
<b>Totale risorse fisse con carattere di certezza e stabilità</b>	<b>67.322,67</b>			



<b>Risorse variabili</b>				
<b>Poste variabili sottoposte al limite</b>				
Art. 67 c. 4 CCNL 2018 (1,2% m salari 1997)	4.159,08			
Art. 67 c. 5 lett. b) CCNL 2018 - Obiettivi dell'Ente	1.733,02			
<b>Poste variabili non sottoposte al limite</b>				
Art. 68 c. 1 CCNL 2018 - Risparmi Fondo Anno Precedente	3.401,76			
Art. 67 c. 3 lett. e) CCNL 2018 - Risparmi Fondo Straordinario Anno Precedente	4.984,70			
<b>Totale risorse variabili</b>	<b>14.278,56</b>			
<b>Decurtazioni del Fondo</b>				
Decurtazione operate nel periodo 2011/2014 ai sensi dell'art. 9 C. 2 bis L.122/2010 secondo periodo	0,00			
Decurtazioni operate nel 2016 per cessazioni e rispetto limite 2015	1.791,99			
Decurtazione per rispetto limite 2016	0,00	-	-	-
<b>Totale decurtazioni del fondo</b>	<b>1.791,99</b>	-	-	-
<b>Risorse del Fondo sottoposte a certificazione</b>				
Risorse fisse aventi carattere di certezza e stabilità	67.322,67			
Risorse variabili	14.278,56			
Decurtazioni	1.791,99			
<b>Totale risorse Fondo sottoposte a certificazione</b>	<b>79.809,24</b>			

Tabella 2

<b>PROGRAMMAZIONE DI</b>				
<b>Fondo 2019 (A)</b>				

UTILIZZO DEL FONDO				
<b>Destinazioni non regolate in sede di contrattazione integrativa</b>				
Progressioni economiche STORICHE	42.313,96			
Indennità di comparto art.33 ccnl 22.01.04, quota a carico fondo	9.490,83			
<b>Totale destinazioni non regolate in sede di contrattazione integrativa</b>	<b>51.804,79</b>			
<b>Destinazioni regolate in sede di contrattazione integrativa</b>				
Progressioni economiche specificatamente contratte nel CCDI dell'anno	8.253,32			
Indennità <b>condizioni di lavoro</b> Art. 70 bis CCNL 2018 (Maneggio valori, attività disagiate e esposte a rischi)	1.350,00			
Indennità <b>Specifiche Responsabilità</b> art. 70 quinquies c. 1 CCNL 2018 (ex art. 17 lett. f)	6.000,00			
Indennità <b>Specifiche Responsabilità</b> art. 70 quinquies c. 1 CCNL 2018 (ex art. 17 lett. i)	700,00			
Premi collegati alla <b>performance individuale</b> - art. 68 c. 2 lett. b) CCNL 2018 contrattate nel CCDI dell'anno	6.429,88			
Indennità di <b>servizio esterno</b> – art. 56 quinquies CCNL 2018 (Vigilanza)	273,00			
<b>Quota recupero somme (Art. 4 DL 16/2014 Salva Roma Ter)</b>	4.998,25			
<b>Totale destinazioni regolate in sede di contrattazione integrativa</b>	<b>28.004,45</b>			
<b>(eventuali) Destinazioni da regolare</b>				
Risorse ancora da contrattare	0,00			
<b>Totale (eventuali) destinazioni ancora da regolare</b>	<b>0,00</b>			
<b>Destinazioni Fondo sottoposte a certificazione</b>				
Destinazioni non regolate in sede di contrattazione integrativa	51.804,79			

Destinazioni regolate in sede di contrattazione integrativa	28.004,45			
(eventuali) destinazioni ancora da regolare	0,00			
<b>Totale destinazioni Fondo sottoposte a certificazione</b>	<b>79.809,24</b>			

### ***Modulo IV - Compatibilità economico-finanziaria e modalità di copertura degli oneri del Fondo con riferimento agli strumenti annuali e pluriennali di bilancio***

#### ***Sezione I - Esposizione finalizzata alla verifica che gli strumenti della contabilità economico-finanziaria dell'Amministrazione presidiano correttamente i limiti di spesa del Fondo nella fase programmatoria della gestione***

Per ciascun argomento si evidenzia quanto segue:

- a) Rispetto dei vincoli di bilancio: l'ammontare delle risorse per le quali si contratta la destinazione trovano copertura negli stanziamenti del bilancio anno 2019;
- b) Rispetto dei vincoli derivanti dalla legge e dal contratto nazionale Le fonti di alimentazione del fondo sono previste dal contratto nazionale e la loro quantificazione è elaborata sulla base delle disposizioni stesse (Vedi Modulo I). La destinazione comprende esclusivamente istituti espressamente devoluti dalla contrattazione nazionale a quella decentrata (Vedi Modulo II)
- c) **Imputazione nel Bilancio:** La destinazione del fondo disciplinata dall'ipotesi di accordo in oggetto trova finanziamento nel bilancio di previsione 2019 come segue:
  - le voci di utilizzo fisse (Indennità di comparto e progressioni orizzontali già in atto) saranno imputate ai capitoli/interventi di spesa previsti in bilancio per ciascun dipendente;
  - la restante parte di utilizzo oggetto di contrattazione (fondo generale e indennità individuali) sarà imputata all'intervento 2164 del bilancio 2019 gestione competenza impegno FPV;
  - le voci relative agli incentivi di cui all'art. 113 del D. Lgs 50/2016 saranno iscritte negli stanziamenti dei diversi interventi a cui si riferiscono;

Si attesta che la spesa del personale per la media del triennio 2011-2013 era pari ad € 675.489,57;

Si attesta che la spesa del personale per l'anno 2019 è contenuta entro tale limite.

Si attesta pertanto che sono stati rispettati i limiti dei parametri di virtuosità fissati per la spesa di personale dalle attuali norme vigenti.

#### ***Sezione II - Esposizione finalizzata alla verifica a consuntivo che il limite di spesa del Fondo dell'anno precedente risulta rispettato***

La costituzione del fondo per l'anno 2019, così come previsto dal D.Lgs. 75/2017 non risulta superare l'importo determinato per l'anno 2016.

Si precisa, inoltre che il fondo dell'anno precedente risultava pari a € 68.095,52 e per l'anno 2019 è pari ad € 68.095,52.

Si precisa che i valori esposti equivalgono al totale del fondo dell'anno al netto della eventuale decurtazione del limite dell'anno 2016. Pertanto si attesta che il fondo 2019 risulta non

superiore al fondo dell'anno precedente. Tali valori non includono avvocatura, ISTAT, di cui art. 67 comma 3 lett. c CCNL 21.5.2018, importi di cui all'art. 67 comma 3 lett. c CCNL 21.5.2018, importi di cui all'art. 67 comma 3 lett. a, ove tale attività non risulti ordinariamente resa dall'Amministrazione precedentemente l'entrata in vigore del D.Lgs 75/2017, importi di cui all'art. 67 comma 2 lett.b, economie del fondo dell'anno precedente e economie del fondo straordinario anno precedente.

Per quanto riguarda la spesa, esaminata la parte di utilizzo oggetto della contrattazione, si evidenzia che a consuntivo risulta rispettato il limite di spesa del Fondo, pertanto l'ente risulta nella presente condizione: Dal prospetto relativo alla spesa determinata a consuntivo, le risorse risultano utilizzate integralmente, pertanto non si sono realizzate economie.

Tali risorse sono al netto delle voci esterne al Fondo (Incentivo per Funzioni Tecniche Art. 113 D.lgs 50/2016 e compresi ISTAT e altro), poiché gli eventuali residui che si dovessero creare, relativi a tali incrementi, non costituiscono economie da rinviare all'anno successivo, bensì economia di bilancio.

### **Sezione III – Verifica delle disponibilità finanziarie dell'Amministrazione ai fini della copertura delle diverse voci di destinazione del Fondo**

Si rappresenta che, in ossequio ai disposti di cui all'art. 48, comma 4, ultimo periodo, del D.Lgs. n.165/2001, l'Ente ha autorizzato, con distinta indicazione dei mezzi di copertura, le spese relative al contratto collettivo decentrato integrativo – parte economica anno 2019, attraverso le procedure di approvazione del bilancio di previsione dell'esercizio 2019. La spesa derivante dalla contrattazione decentrata trova copertura sulla disponibilità delle pertinenti risorse previste nel bilancio di previsione 2019.

L'Ente non versa in condizioni deficitarie.

La costituzione del fondo per le risorse decentrate risulta compatibile con i vincoli in tema di contenimento della spesa del personale.

Il totale del fondo come da determinazione n. 34 del 01/03/2019 è impegnato al capitolo 2164 codice 01.10-1.01.01.000 del bilancio 2019 competenza e correlati capitoli relativi agli oneri riflessi.

Con riferimento al fondo per il lavoro straordinario di cui all'art. 14 comma 1 CCNL 1/4/1999, si dà atto che la somma stanziata rimane fissata, come dall'anno 2000, nell'importo di € 7.121,56.

Il Presidente della Delegazione trattante di parte pubblica Dott. Stefano Fedeli



Per la parte relativa allo schema di relazione tecnico – finanziaria

Il Responsabile dell'Area Finanziaria/Affari Generali Rag. Vittorio Salvarezza



Mignanego, 15/03/2019.

